



**UDRUGA OSOBA
S INVALIDITETOM
<<SVETI BARTOLOMEJ>>
22 300 KNIN**

Suronjina 14, 22300 Knin
tel: 022/663-312; fax: 022/664-900;
IBAN: HR54 2407 0001 1005 7291 5
IBAN: HR56 2407 0001 5003 2724 2
OTP banka d.d.
OIB: 36106556146 MB: 01483641
bartolomej@uosisb-knin.hr
www.uosisb-knin.hr

NARATIVNO IZVJEŠĆE O RADU UDRUGE SV. BARTOLOMEJ ZA 2025. GODINU

Udruga osoba s invaliditetom „Sveti Bartolomej“ Knin je humanitarno socijalna udruga, po svom ustroju jedina ovakve vrste u Šibensko-kninskoj županiji.

Opći podaci: Sjedište Udruge

Naziv: Udruga osoba s invaliditetom „Sveti Bartolomej“ Knin

Skraćeni naziv: Udruga sv. Bartolomej

Adresa: Suronjina 14 / IV gardijske brigade br. 3; 22300 Knin

Tel: 022/663-312

Fax: 022/664-900

E-mail: bartolomej@uosisb-knin.hr

Web: www.uosisb-knin.hr

bartolomej.knin@gmail.com

Opći podaci: Poludnevni boravak Udruge

Naziv: Poludnevni boravak za djecu i mlade s teškoćama u razvoju Udruge sv. Bartolomej

Adresa: Suronjina 14; 22300 Knin

Tel: 022/663-312

Fax: 022/664-900

E-mail: stbartolomejdjeca@gmail.com

Web: www.uosisb-knin.hr

Prosječan broj zaposlenih u izvještajnom razdoblju 89, na neodređeno vrijeme 46 (direktor, tajnica, 5 administrativnih djelatnika, 3 računovodstveno administrativna referenta, 1 socijalna radnica, 1 pravnik, 1 defektolog logoped, 1 edukacijski rehabilitator, 2 logoped, 2 viši fizioterapeuta, 1 odgojitelj/ca, 1 njegovateljica, 4 radnice za rad s djecom i mladima s teškoćama u razvoju, 1 vozač/domar, 17 osobnih asistenata, 4 radnika za uređenje i održavanje okoliša); **na određeno vrijeme 43** (10 osobnih asistenata, 1 pomoćnica u nastavi, 30 gerontodomačica, 1 IT sistem administrator, 1 čistačica). Od ukupnog broja zaposlenih imali smo 13 osoba s invaliditetom.

Cilj Udruge je pružanje pomoći djeci i mladima s teškoćama u razvoju i odraslim osobama s invaliditetom (OSI), bez obzira na njihovu nacionalnu, i bilo koju drugu pripadnost.

Misija „Doprinijeti kvalitetnom životu djece i mladih s teškoćama u razvoju i osoba s invaliditetom, zagovaranjem i kontinuiranim osnaživanjem za osobni razvoj i ravnopravno sudjelovanje u svim segmentima društva“.

Članovi udruge:

Udruga broji 483 člana (258 M, 178 Ž), od toga su 331 osoba s invaliditetom i to: 5 djece do 18 godina (3 M, 2 Ž), 114 članova od 19 -35 godina (80 M, 34 Ž), 122 članova od 36-65 godina (65 M, 57 Ž), 178 članova iznad 65 godina (117 M, 61 Ž), 51 član udruge su građani (3 M, 48 Ž) koji podržavaju i promiču rad Udruge. Članstvo Udruge je podložno promjenama.

Najveći broj članova udruge je s područja grada Knina i okolice, te iz ostalih susjednih gradova i općina (Knin i okolica 393, Golubić 31, Drniš i okolice 23, Kistanje i okolica 28, Šibenik 4, Vodice 3, Vrljika 1). Udruga kao pružatelj socijalnih usluga u zajednici, osim skrbi za svoje formalne članove, pruža usluge i onima koji imaju potrebu za određenom vrstom usluge. Takvih neformalnih članova/korisnika je 227.

Organizacijska shema Udruge sv. Bartolomej Knin:

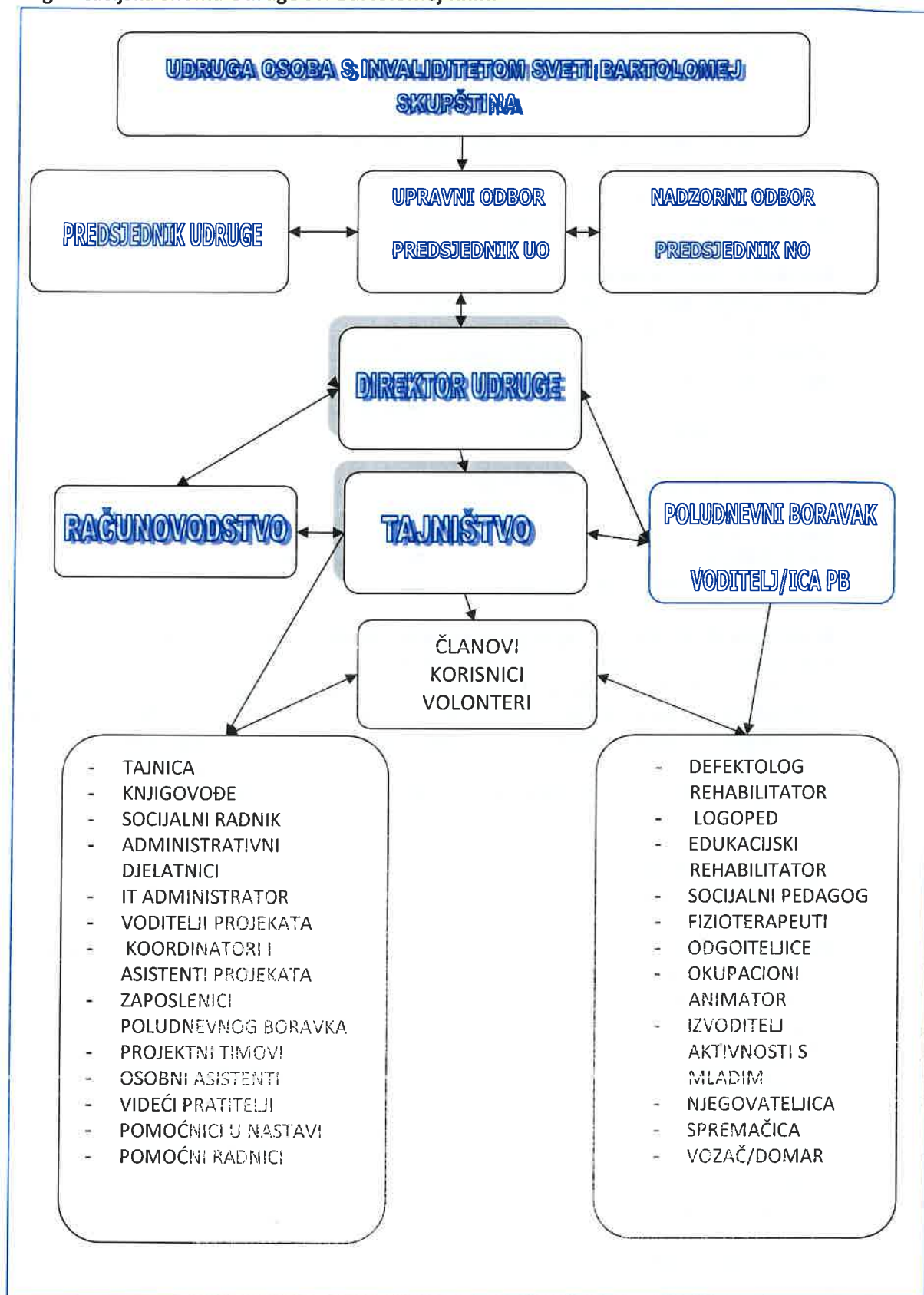

Udruga osoba s invaliditetom «Sveti Bartolomej» Knin rukovodi se svojim principima stavljajući u prvi plan korisnika. Njena uloga je definirana kroz određene dokumente i misiju.

Rad Udruge u 2025. godini se odnosio na provedbu usvojenih programskih aktivnosti razvrstanih u nekoliko skupina:

1. Stalne aktivnosti usmjerene na osiguravanje prava osoba s invaliditetom (okupljanje osoba s invaliditetom; detektiranje i evidentiranje novih osoba s invaliditetom, praćenje i uočavanje problema OSI i iniciranje njihova rješavanja sukladno zakonskim propisima, podrška i zagovaranje za unapređenje medicinske, edukativne, radne i psihosocijalne rehabilitacije; praćenje i blagovremeno reagiranje na izmjene i dopune zakonskih propisa, strategija, pravilnika i drugih akata u korist osoba s invaliditetom kao i pomoć i podrška u ostvarivanju istih;
2. Socijalna i zdravstvena rehabilitacija (pružanje skrbi izvan vlastite obitelji djeci i mladim s teškoćama u razvoju, poludnevni boravak),
3. Kulturne, sportske i radne aktivnosti,
4. Ostale aktivnosti (Suradnja s institucijama/ustanovama i udrugama, senzibilizacija javnosti o pravima i potrebama osi i zadovoljenju istih, pružanje usluga prijevoza i administrativnih usluga članovima udruge i potencijalnim korisnicima, pomoć i podrška u zapošljavanju i samozapošljavanju OSI, suradnja s medijima, edukacija djelatnika s ciljem boljeg i adekvatnog pružanja usluga i učinkovitije organizacije, pisanje svih relevantnih izvješća/izvještavanje);
5. Programi i projekti: pisanje i provedba projekata i programa namijenjenih osiguranju sredstava za aktivnosti kojima se osigurava zadovoljenje potreba korisnika.

Udruga svoju djelatnost obavlja kroz dva programa:

A) program rada za mlade i odrasle osobe s invaliditetom koji u svom djelokrugu imaju dva cilja:

- rad s mladim i odraslim osobama s invaliditetom
- rad sa starim i nemoćnim osobama

B) program za djecu i mlade s teškoćama u razvoju kroz poludnevni boravak

A) Aktivnosti namijenjene mladim i odraslim osobama s invaliditetom, starim i nemoćnim osobama odnose se na unaprjeđenje i realizaciju prava osoba s invaliditetom i njihovih obitelji, osnaživanjem za aktivno učešće u životu lokalne samouprave i senzibiliziranje lokalne zajednice za potrebe i prava osoba sa teškoćama/invaliditetom.

Usluge osobne asistencije kontinuirano se pruža podrška odraslim osobama s invaliditetom. Tijekom godine broj korisnika je rastao iz mjeseca u mjesec, a do kraja 2025. godine uslugu je koristilo ukupno 49 korisnika. Ukupno je pruženo 38.362 usluga osobne asistencije, čime je značajno poboljšana kvaliteta života korisnika kroz podršku u svakodnevnim aktivnostima.

Osobni asistenti svoje aktivnosti koje odrađuju sa korisnicima redovito unose u aplikaciju Udruge.

U godišnjoj evaluacijskoj metodologiji za 2025. godinu korištena je tehnika anketnih upitnika. Upitnici su članovima i korisnicima distribuirani putem interneta. Cilj upitnika bio je procijeniti razinu zadovoljstva dionika, kvalitetu pruženih usluga u odnosu na probleme ciljnih skupina, kao i prednosti koje navedene usluge donose ciljanim skupinama. Također, prikupljeni podaci omogućuju pozicioniranje Udruge kako bi u budućnosti mogla što kvalitetnije odgovarati na potrebe i zahtjeve svih korisnika i članova.

Ciljna skupina su korisnici usluga Poludnevnog boravka za djecu i mlade s teškoćama u razvoju i Osobne asistencije koje su pod licencom Ministarstva, zatim korisnici usluga preko projekta Pomozi

mi da učim te korisnici usluge Pomoć starijim i nemoćnim osobama preko programa Zaželi i članove naše Udruge.

Tablica: Struktura ciljanih skupina

Ciljana skupina	Broj ispitanika
Korisnici usluge Poludnevnog boravka za djecu i mlade s teškoćama u razvoju	33
Korisnici usluge Osobne asistentcije i Pomoćnika u nastavi	33
Korisnici usluge Pomoć starijim i nemoćnim osobama	15
Korisnici usluge Odmor od skrbi	0
Članovi Udruge	14

Izvor: Obrada autora

Sveukupni broj ispitanika iznosi 80. Od toga je 33 korisnika usluge Poludnevnog boravka za djecu i mlade s teškoćama u razvoju; 33 korisnika osobne asistentcije/pomoćnici u nastavi; 15 korisnika usluge pomoć starijima i nemoćnim osobama te 14 članova Udruge.

Anketni upitnici bili su anonimni i sadržavali su 20 pitanja. Ispitanici (korisnici i članovi) imali su na raspolaganju skalu ocjena kako bi izrazili svoje (ne)zadovoljstvo pruženim uslugama. Osim ocjenjivanja, jedno pitanje bilo je namijenjeno prijedlozima i eventualnim kritikama.

Upitnik je strukturiran u 5 odjeljaka:

- ❖ Demografski podaci – Obuhvaća osnovne informacije o ispitanicima, poput dobi, spola, radnog statusa te koliko dugo su korisnici naših usluga. Ovaj odjeljak pomaže razumjeti profil ispitanika i osigurati reprezentativnost uzorka.
- ❖ Opći dojam – Pruža uvid u sveukupno zadovoljstvo ispitanika pruženim uslugama. Ovo pitanje daje početni okvir za razumijevanje razine zadovoljstva.
- ❖ Zadovoljstvo uslugama – Ocjenjuje specifične aspekte usluga, uključujući njihovu dostupnost, kvalitetu, i korisnost za ispitanike, zadovoljstvo osobljem i interakcijama.
- ❖ Informiranost - Ispituje kojim se kanalima korisnici koriste kako bi stupili u kontakt s Udrugom.
- ❖ Dodatne povratne informacije i prijedlozi – Omogućuju ispitanicima da predlože poboljšanja, istaknu izazove ili daju druge relevantne komentare te njihovu voljnost da sudjeluju u fokus grupi.

REZULTATI ANKETNOG UPITNIKA:

Odaberite dobnu kategoriju kojoj pripadate:
80 odgovora

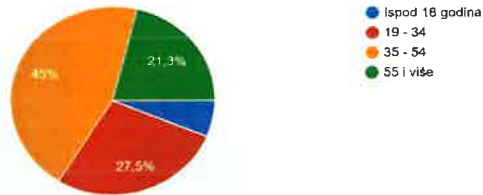

Odaberite spol:
80 odgovora



Koju od navedenih usluga koristite:
80 odgovora

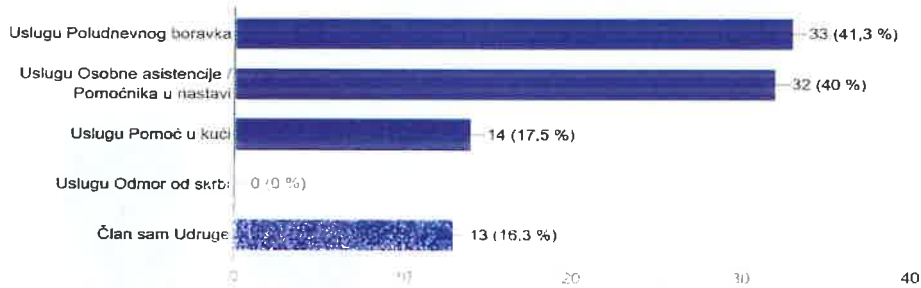

Koliko dugo koristite naše usluge
80 odgovora



Koliko ste ukupno zadovoljni našim uslugama?

81 odgovor

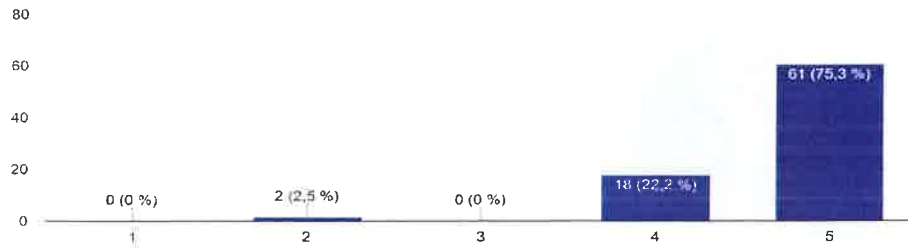

Koliko ste ukupno zadovoljni našim uslugama?

81 odgovor

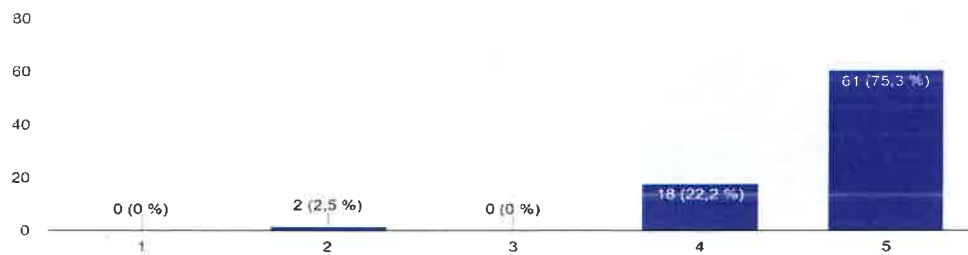

Koliko ste zadovoljni dostupnošću usluga kada su vam potrebne?

81 odgovor

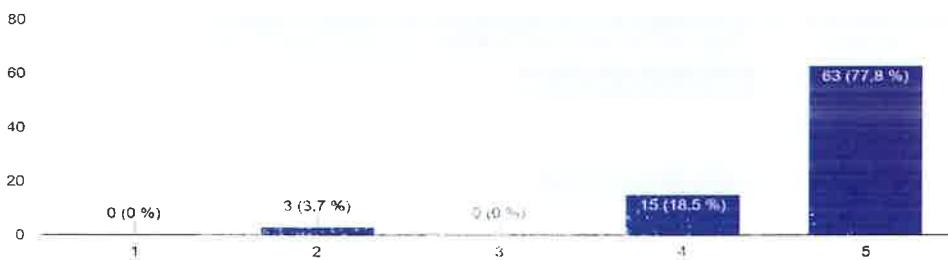

Kako biste ocijenili svoje interakcije sa našim osobljem/volonterima?

81 odgovor

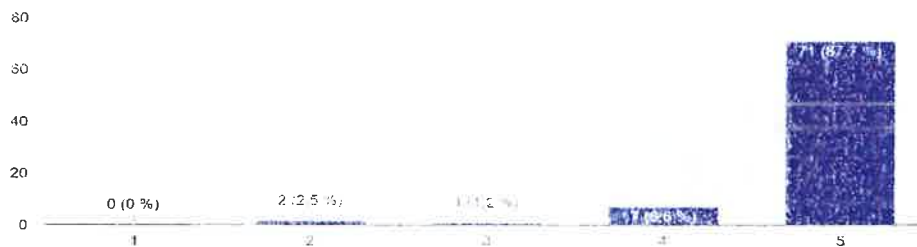

U kojoj mjeri zaposlenici razumiju vaše brige i potrebe?

81 odgovor

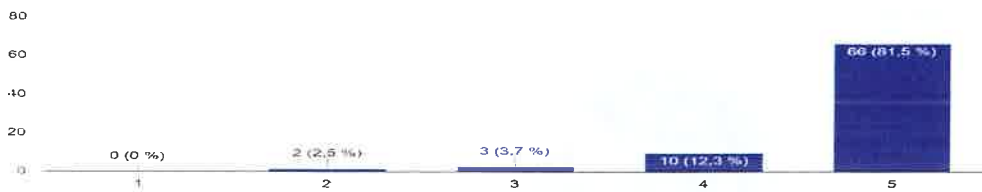

Ocijenite spremnost naše organizacije da odgovori na vaše upite ili probleme?

81 odgovor

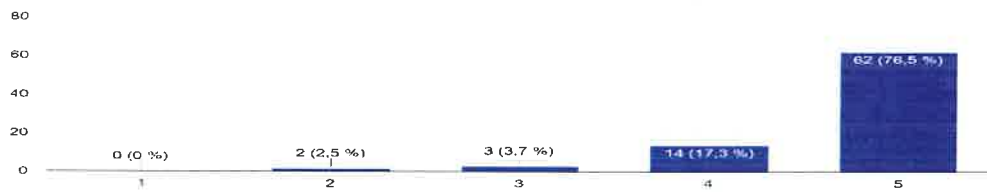

Smatrate li da preuzimamo odgovornost za rješavanje vaših problema?

81 odgovor

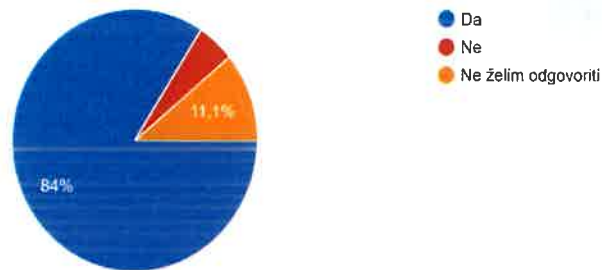

Koliko ste zadovoljni brzinom naših odgovora?

84 odgovora

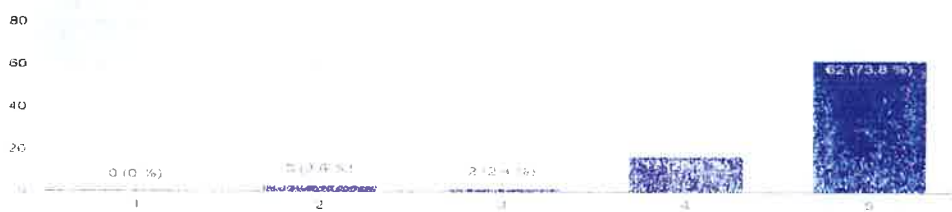

Koliko ste zadovoljni dostupnošću usluge koju primate?

81 odgovor

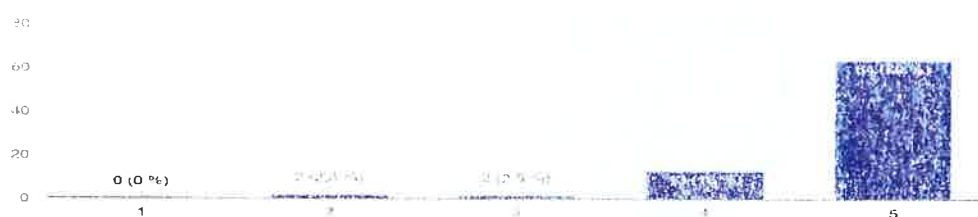

Dobijate li na vrijeme sve potrebne informacije o aktivnostima i uslugama?

81 odgovor

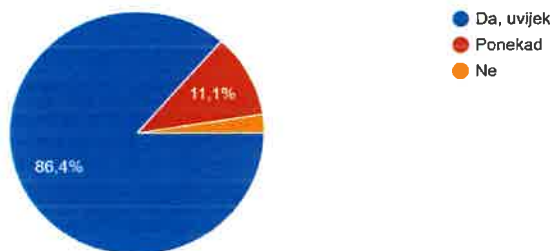

Koje metode koristite za konkat s nama?

81 odgovor

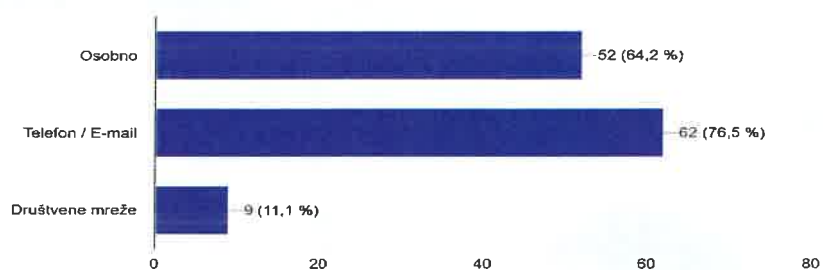

Koliko je lako stupiti u kontakt s našom Udrugom?

81 odgovor

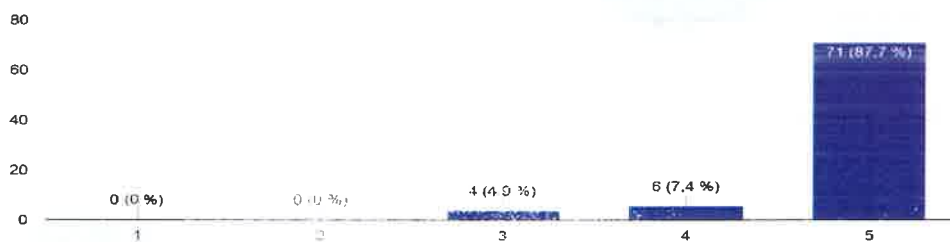

Koliko je vjerojatno da ćete nastaviti koristiti naše usluge u budućnosti?

81 odgovor

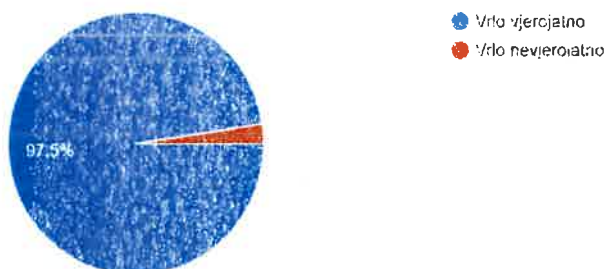

Koja je vjerojatnost da ćete preporučiti našu organizaciju drugima?

81 odgovor

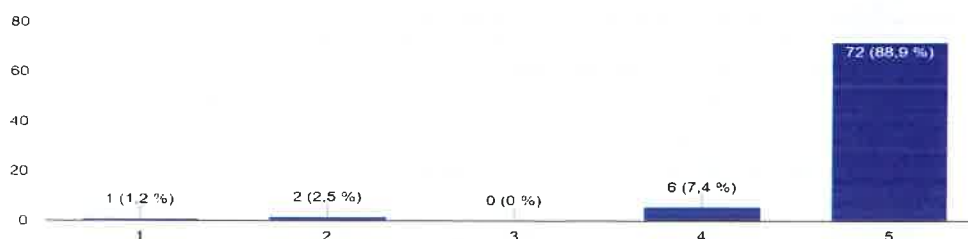

Radno vrijeme Udruge je od 7⁰⁰ do 15⁰⁰ sati pet dana u tjednu. Ukupno imamo na raspolaganju dva prostora za rad Udruge. Prvi je prostor od 72 m², u vlasništvu Grada Knina, Drugi prostor je Poludnevni boravak veličine 328 m², koji koristimo bez naknade. U manjem prostoru redovne aktivnosti provodimo od 8:00 do 13:00 sati, dok u većem prostoru aktivnosti s djecom s teškoćama u razvoju odvijaju se od 7:00 do 15:00 sati. Popodnevno vrijeme, od 15:00 do 19:00 sati zimsko vrijeme/ od 16 do 20 sati - ljetno vrijeme, rezervirano je za rad s odraslim osobama s invaliditetom. Tijekom jutarnjeg termina, uprava obavlja administrativne i organizacijske zadatke te je dostupna članovima i korisnicima za sve upite.

Redovne programske aktivnosti namijenjene ovoj populaciji odnosile su se na:

- o podizanje vlastitih kapaciteta osoba s invaliditetom i njihovih obitelji o njihovim potrebama, načinu realiziranja istih, kroz uključivanje u lokalnu zajednicu;
- o uključivala osobe s invaliditetom u aktivnosti udruge i zajednice;
- o podizanje svijesti i senzibiliziranje lokalne zajednice za potrebe i prava osoba s teškoćama/invaliditetom;
- o podrška i pomoć pri zapošljavanju i samozapošljavanju osoba s invaliditetom;
- o pomoć i podrška i pomoć starim i nemoćnim osobama u njihovim domovima
- o uključeno OSI u kreativne, kulturne i sportske aktivnosti
- o prijevoz korisnika, dogovarali i omogućavali nabavku pomagala, liječničke preglede i rehabilitaciju;
- o suradnja s institucijama i udrugama iz ove i srodnih oblasti (lokalno i šire);
- o radne aktivnosti za mlade;
- o administrativna podrška korisnicima i zaposlenima.

Pored redovnih programskih aktivnosti, Udruga poklanja veliku pažnju aktivnostima koje se odnose na podizanje organizacijskih i kadrovskih kapaciteta, uključivanje korisnika u zajednicu, promoviranje i suradnju:

- o Aktivnosti vezani za organizaciju Udruge (kreiranje godišnjih planova i programa udruge i boravka, izrada godišnjih planova aktivnosti za zaposlene, izvješća i ostale organizacijske aktivnosti, izvješća za nadležnim Ministarstvima, pisanje projekata, izvješća i izvještaji za projekte i programa, i izrada financijskog plana udruge, održana 1 izborna i 1 Redovna Skupština, 4 sjednica Upravnog odbora, 1 sjednica nadzornog odbora, 48 timska sastanka), 35 dopisa upućeno nadležnim institucijama za pristupačnost i rješavanje problematike osoba s invaliditetom;
- o Posjet više predstavnika institucija i udruga, te predstavnici Grada Knina Udruzi i Poludnevnom boravku;
- o Nastavljena suradnja s ustanovama, udrugama koje se bave ovom problematikom i organizacijama civilnog društva, s MDOMSP/MRMSOSP, MZO, i drugim Ministarstvima;
- o Sudjelovanje predsjednika/ce i direktora Udruge i djelatnika na raznim događanjima

- o predstavljanje u medijima (radijske emisije na Radio Kninu, na portalima drugih suradnika i partnera, Web stranica Udruge);
- o Organizirani izleti u Međugorje, Nacionalni park Plitvice, Ljetovanje korisnika;
- o Ostale aktivnosti: Izrada komunikacijskih ploča, Kampanja milijarda ustaje, Karneval 2025., Brezovac – „Uspon na vRH Hrvatske“, ...
- o Obilježavanje određenih dana kroz godinu s korisnicima: Valentinovo, Svjetski dan Down Sy, Svjetski dan svjesnosti o autizmu, Uskrs, Majčin dan, Dan državnosti, Dani otvorenih vrata Udruga, Mala Olimpijada, Dan grada Knina, Svjetski dan zaštite okoliša, Dan pobjede i Domovinske zahvalnosti, Dan Sv. Bartolomeja, Dan međunarodne mobilnosti, Dani tjedna djeteta, Dani kruha, Dan svih svetih i Dušni dan, Dan sjećanja na žrtve Domovinskog rata i Dan sjećanja na žrtvu Vukovara i Škabrnje, Međunarodni dan osoba s invaliditetom, Međunarodni dan ljudskih prava, Međunarodni dan volontera, Sv. Nikola, Božić i božićna predstava.

U tijeku godine zaposlenici bili na različitim Online edukacijama, radionicama, seminarima, simpozijima, prezentacijama, značajnim posjetima:

Vrsta izobrazbe	Pružatelj izobrazbe	Izvoditelj izobrazbe (osoba)
Sustav vaučera	Zajednica osoba s invaliditetom Hrvatske SOIH	Marica Mirić
Motiviranje osoba s invaliditetom za rad u turizmu	Ekološka udruga „Krka-Knin“	Mateja Šimunović Jelica Šimunović
Digitalna pristupačnost	Zajednica osoba s invaliditetom Hrvatske SOIH Ministarstvo pravosuđa, uprave i digitalne transformacije	dr. sc. Tamara Horvat Klemen i g. Željko Holik
Trening za upravljačka tijela i nadzorne odbore udruga članica	Hrvatski savez udruga cerebralne i dječje paralize (HSUCDP), Hrvatski savez udruga osoba s tjelesnim invaliditetom (HSUTI) i Savez društava distrofičara Hrvatske (SDDH)	*
Predstavljanje mjera aktivne politike zapošljavanja za 2025	Hrvatski zavod za zapošljavanje	*
Vaučeri i karijera	Hrvatski zavod za zapošljavanje	*
Značaj protokola u poslovnom i društvenom okruženju	Zajednica osoba s invaliditetom Hrvatske SOIH	Marica Mirić
Kako osnovati volonterski centar i zašto volontirati?	Zajednica osoba s invaliditetom Hrvatske SOIH	Jozefina Kranjčec
Poticaji zapošljavanja osoba s invaliditetom	Zavod za vještačenje, profesionalnu rehabilitaciju i zapošljavanje osoba s invaliditetom – Područni ured Split	*
Promocija ESF+ Pozivi i mogućnosti financiranja u 2025. godini	Ministarstvo rada, mirovinskog sustava, obitelji i socijalne politike	Marin Piletić, ministar rada Jurica Tomljenović
Konferencija za voditelje udruga osoba s invaliditetom	Zajednica osoba s invaliditetom Hrvatske SOIH	Jozefina Kranjčec
Dopuna registra osoba s	Zajednica osoba s invaliditetom Hrvatske SOIH	*

invaliditetom		
Uloga udruga u podršci i osnaživanju korisnika i obitelji	Hrvatski savez udruga cerebralne i dječje paralize (HSUCDP), Hrvatski savez udruga osoba s tjelesnim invaliditetom (HSUTI) i Savez društava distrofičara Hrvatske (SDDH)	Ana Kanjera
Poticanje socijalne komunikacije kod djece s razvojnim odstupanjima	Centar za cjeloživotno učenje Edukacijsko – rehabilitacijskog fakulteta	Dr. sc. socio. Klara Popičević, Mag. logoped. Monika Rosandić Grgić Izv. prof. dr. sc. Sanja Šimleša Prof.dr.sc. Jasmina Ivšac Pavliša
Edukacija osobnih asistenata	Zajednica osoba s invaliditetom Hrvatske SOIH	Marica Mirić
Širenje mreže socijalnih usluga u zajednici	Ministarstvo rada, mirovinskoga sustava, obitelji i socijalne politike	*
Važnost spolne edukacije mladih s razvojnim teškoćama	e - Glas	Mateja Vukašinec, mag. rehab. educ., SI pedagog i Sexuality Educator
Upravljanje ljudskim potencijalima – blagostanje i psihološka sigurnost	Interreg Danube program	Stjepan Mikec
Plaće i naknade za saveze udruga osoba s invaliditetom	Nacionalna zaklada za razvoj civilnog društva	Dražen Opalić, mag. oec.
Project management u praksi – teorija i primjeri	Nacionalna zaklada za razvoj civilnog društva	Petar Mišura, dipl. oec.
Nasljeđe, ljubav i njega u razvoju mozga	Udruga Čarobni svijet	prof. dr. sc. Milivoj Jovančević
Prava i odgovornosti zaposlenika u vezi s otkrivanjem invaliditetom u radnom okruženju	Centar za profesionalnu rehabilitaciju Split	*
Širenje mreže socijalnih usluga za djecu	Ministarstvo rada, mirovinskoga sustava, obitelji i socijalne politike	*
30. hrvatski simpozij osoba s invaliditetom	Zajednica saveza osoba s invaliditetom Hrvatske – SOIH Zavod za vještačenje, profesionalnu rehabilitaciju i zapošljavanje osoba s invaliditetom Hrvatski zavod za zapošljavanje Accesible EU Hrvatska pod pokroviteljstvom Predsjednika Republike Hrvatske Zorana Milanovića, Ministarstva rada, mirovinskoga sustava, obitelji i socijalne politike i Grada Zagreba	prof. dr. sc. Anne Rosken Ivan Vidiš Luka Bogdan dr. med. Davor Čorak Bojana Dražić Željko Skelin Mira Katalenić Marica Mirić Štefica Roginić i Ivana Kučina Ana Sršen Ivana Kučina prof. art. Ljubomir Miščević izv. prof. art. Sanja Bencetić Snježana Turalija doc. dr. sc. Tomislav Benjak Dijana Vincek Katarina Strunjak Bruno Tot Sergej Županić Martina Refi Homolak

Radionice edukacije za stručnjake (osnaživanje radnika i podrška za stručnjake koje rade s djecom i roditeljima)	Udruga Čarobni svijet	Mateja Medić Martina Neveščanin
Uloga obitelji u sustavu osobne asistencije	Zajednica osoba s invaliditetom Hrvatske SOIH	Marica Mirić
Online edukacija o neovisnom življenju	Zajednica osoba s invaliditetom Hrvatske SOIH	Marica Mirić
Radionica o primjeni Pravilnika o metodologiji za izračun cijena socijalnih usluga	Ministarstvo rada, mirovinskog sustava, obitelji i socijalne politike	*

Udruga je aktivna na društvenim mrežama, prvenstveno na Facebooku, koji služi kao glavni kanal za pružanje informacija javnosti o našim aktivnostima, projektima i postignućima. Korištenjem Facebooka kao glavne platforme za pružanje informacija, ostvarujemo najveći angažman i povratne informacije od naših članova i šire zajednice, čime osiguravamo visoku razinu interakcije i podrške za naše aktivnosti. Također, redovito ažuriramo web stranice Udruge kako bismo osigurali transparentnost i dostupnost svih relevantnih informacija našim članovima i široj zajednici. Korištenjem ovih kanala, nastojimo povećati angažman, podizanje svijesti o našim uslugama i povezivanje s korisnicima te potencijalnim partnerima i donatorima.

Ukupan broj objava u medijima u izvještajnom razdoblju	15
Ukupan broj objava na internetskoj stranici u izvještajnom razdoblju	42
Ukupan broj objava na facebook stranici u izvještajnom razdoblju	75000
Ukupan broj posjeta internetske stranice u izvještajnom razdoblju	31000

Broj volontera koji sudjeluje u radu naše organizacije u 2025. godini je 23. Odabir volontera temelji se na njihovoj motivaciji i interesu za naše aktivnosti. Obuka volontera obuhvaća upoznavanje s našim projektima, pravilima organizacije, te potrebama i mogućnostima korisnika.

Broj volontera/volonterki i odrađenih volonterskih sati					
Mladi (od 15-30 g)		Odrasli		Ukupno	
Žene	Muški	Žene	Muški		
broj	broj	broj	broj	broj	sati
1	6	9	7	23	693

Realizirani programi i projekti Udruge sv. Bartolomej u 2025. godini:

	NAZIV PROJEKTA / PROGRAMA	ODOBRENO OD	ODOBRENI IZNOS (EUR)	GODINA/E PROVEDBE	FAZA PROJEKTA
1.	Živjeti s vama, a ne pored vas	Šibensko-kninska županija / Grad Knin	3.726,00 / 2.660,00	1.1.2025. – 31.12. 2025.	Završen
2.	Temeljna Sustavna Podrška	Nacionalna zaklada za razvoj civilnog društva	43.200,00	1.1.2025. – 31.12. 2025.	Završen
3.	Rehabilitacija djece i mladih u Poludnevnom boravku	Grad Knin	13.500,00	1.1.2025. – 31.12. 2025.	Završen
4.	Zadovoljni IV	ESF+	1.485.000,00	22.4.2024.- 22.4.2027.	U tijeku
5.	Zajedno	MROSP	99750,00 (1.GOD 25000; 2. GOD 32500; 3. GOD 42250)	1.6.2023.- 31.5.2026.	U tijeku
6.	Pomozi mi da učim 2024. / 2025.	Ministarstvo znanosti, obrazovanja i mladih	72.080,54	1.9.2024. – 31.8.2025.	Završen
7.	Pomozi mi da učim 2025. / 2026.	Ministarstvo znanosti, obrazovanja i mladih	54.144,79	1.9.2025. – 31.8.2026.	U tijeku
8.	PREDAH	ESF+	124.158,65	16.4.2025. - 15.10.2026.	U tijeku
9.	S Bartolomejem kroz baštinu, ljude i prirodu	NP Krka	1.500,00	Listopad 2025.	Završen
10.	Javni rad- OPĆI	HZZ	20.314,11	7.4.2025.- 6.1.2025.	Završen
11.	Javni rad - INDIVIDUALNI	HZZ	10.350,45	1.5.2025.- 31.1.2026.	Završen
12.	Korak bliže društvu	ESF+	284.200,00	2026-2029	U provjeri prije odobrenja
13.	Mali korak bliže društvu	ESF+	247.424,66	2026-2029	U provjeri prije odobrenja

Program Zajedno financiran je sredstvima Ministarstva rada, mirovinskog sustava, obitelji i socijalne politike. Program se provodi u sklopu Poziva „Razvoj i širenje mreže socijalnih usluga za razdoblje od 2023. do 2025.“ Prva godina provedbe započela je 1. lipnja 2023., a završila 31. svibnja 2024. godine. Druga godina provedbe započela je 1. lipnja 2024. te završava 31. svibnja 2025. godine. Treća godina provedbe započela je 1. lipnja 2025. te završava 31. svibnja 2026. godine.

U program je uključeno 33 djece, 21 odrasla osoba s invaliditetom te 54 roditelja. Vrijednost financiranja programa za tri godine provedbe iznosi 99.750,00 (1.GOD 25.000; 2. GOD 32.500; 3. GOD

42.250). Opći cilj programa je širenje i unaprjeđenje postojećih izvaninstitucionalnih socijalnih usluga te razvoj i uvođenje alternativnih inovativnih usluga u zajednici koje ćemo ostvariti kroz posebne ciljeve: Povećanje kvalitete socijalnih usluga; Veća dostupnost socijalnih usluga stanovnicima ruralnih područja; Poboljšanje kvalitete života socijalno isključenih skupina

Programi rehabilitacija djece i mladih u poludnevnom boravku & živjeti s vama, a ne pored vas su programi usmjereni su na osnaživanje, rehabilitaciju i socijalnu inkluziju djece s teškoćama u razvoju, mladih i odraslih osoba s invaliditetom. Kroz niz osmišljenih aktivnosti omogućuje im se aktivno sudjelovanje u zajednici, pruža im se podrška u razvoju vještina te ih se priprema za samostaliji i kvalitetniji život. Rad s mladim i odraslim osobama s invaliditetom uključuje: Uključivanje u zajednicu i razvoj socijalizacije kroz organizirane aktivnosti; Promicanje inkluzije putem edukacija i radionica; Organizaciju edukacijsko-rekreativnih aktivnosti; Radionice za osobne asistente i roditelje osoba s invaliditetom. Rad s djecom s teškoćama u razvoju obuhvaća: Terapije i rehabilitacijske metode, uključujući terapijske igre, senzornu integraciju, govorne vježbe i fizioterapiju; Pripremu djece za odgojno-obrazovne ustanove, kroz razvoj socijalnih i motoričkih vještina, emocionalnu pripremu i stjecanje samostalnosti; Procjenu, trijažu i kontinuirano praćenje djece, čime se osigurava adekvatan napredak i podrška. Opći cilj ovih programa je jačanje kapaciteta Udruge, pružanje sustavne podrške roditeljima i obiteljima te poboljšanje kvalitete života osoba s invaliditetom. Kroz brojne aktivnosti, radionice i edukacije, nastoji se osnažiti korisnike, povećati njihova vidljivost u društvu i potaknuti ih na aktivno sudjelovanje u zajednici. U okviru programa Rehabilitacija djece i mladih u Poludnevnom boravku nabavljen je Senzorni dvorac – inovativni višeosjetilni uređaj koji predstavlja značajnu asistivnu tehnologiju u radu s djecom s teškoćama. Ovaj jedinstveni alat koristi se za poticanje senzorne integracije, motoričkog razvoja, poboljšanje koncentracije i pažnje, emocionalno blagostanje te poticanje socijalne interakcije.

Projekt POMOZI MI DA UČIM već dugi niz godina osigurava pomoćnike u nastavi i komunikacijske posrednike za djecu s teškoćama u razvoju, pružajući im prijeko potrebnu podršku u obrazovanju. Kroz ovaj projekt djeca dobivaju priliku da se školuju u redovnim obrazovnim ustanovama uz prilagođenu pomoć, što doprinosi njihovoj socijalnoj inkluziji i samopouzdanju. U školskoj godini 2024./2025. vrijednost projekta iznosila je 72.080,54 EUR, a njime je bilo obuhvaćeno pet korisnika: četiri osnovnoškolskog i jedan srednjoškolskog uzrasta. Kroz projekt je zaposleno pet pomoćnika u nastavi, koje su aktivno sudjelovale u pružanju podrške učenicima, pomažući im u obrazovanju i svakodnevnim školskim aktivnostima. Cilj projekta je kontinuirano unaprjeđenje kvalitete školovanja za djecu s teškoćama u razvoju te njihova ravnopravna integracija u društvo. Dugogodišnje provođenje ovog projekta osigurava stabilnost i kontinuitet podrške, čime se značajno poboljšavaju uvjeti obrazovanja i kvaliteta života djece i njihovih obitelji. Projekt financira Ministarstvo znanosti i obrazovanja Republike Hrvatske.

Program Temeljne sustavne podrške, financiran sredstvima Nacionalne zaklade za razvoj civilnog društva u vrijednosti od 43.200,00 EUR, ključan je za održivost i unaprjeđenje rada Udruge. Program financira hladni pogon Udruge, uključujući administrativne i računovodstvene troškove, kao i troškove energije i materijalne troškove, osiguravajući time stabilnost i kontinuitet u radu. Mjerljiv ishod ovog projekta jest izrada metodologije za mjerenje zadovoljstva članova i korisnika pruženim uslugama za 2025. godinu. Kroz sustavno praćenje, evaluaciju i kontinuiranu prilagodbu programa stvarnim potrebama korisnika osigurava se kvalitetnija, učinkovitija i dugoročno održiva podrška osobama s invaliditetom, njihovim obiteljima i skrbnicima. Uz izradu metodologije, tijekom ove godine izrađene su i Smjernice za odabir i obuku volontera. Smjernice za odabir i obuku volontera usmjerene su na osiguravanje jasnih kriterija uključivanja, kvalitetne pripreme i kontinuirane podrške volonterima. Time se potiče njihova motiviranost, odgovornost i dugoročno zadržavanje u programu, a istodobno se osigurava sigurnija, profesionalnija i korisnicima prilagođena podrška osobama s invaliditetom. U sklopu programa svake se godine provode edukacije i stručna usavršavanja zaposlenika, kao i interni sastanci, kroz koje se sustavno jačaju njihove stručne kompetencije i

kvaliteta rada. Program Temeljna sustavna podrška kroz edukacije i usavršavanja doprinosi razvoju znanja i vještina zaposlenika Udruge te osigurava kvalitetniji, stručniji i profesionalniji pristup radu. Također, održani su sastanci s predstavnicima trgovačkih društava na kojima je predstavljeno djelovanje Udruge te istaknute prednosti zapošljavanja osoba s invaliditetom. Na navedene aktivnosti pozivani su i predstavnici lokalne i županijske samouprave, kao i mediji, s ciljem informiranja i upoznavanja šire zajednice s aktivnostima i radom Udruge.

Živjeti s vama, a ne pored vas dugogodišnji je program koji financiraju Šibensko-kninska županija i Grad Knin, a provodi se kontinuirano tijekom cijele godine. Program obuhvaća širok spektar aktivnosti usmjerenih na unapređenje kvalitete života djece s teškoćama u razvoju te mladih i odraslih osoba s invaliditetom, uz istovremeno pružanje podrške njihovim obiteljima. Aktivnosti programa uključuju provedbu radno-okupacijskih terapija, kreativnih i socijalizacijskih radionica, izradu i ukrašavanje predmeta od gline, rad na vanjskom prostoru Udruge te organizaciju izleta za korisnike. Stručni tim Udruge i njegovateljice provode individualne i grupne terapije i aktivnosti prilagođene potrebama korisnika, s posebnim naglaskom na razvoj samostalnosti, socijalnih vještina i aktivnog sudjelovanja u zajednici. Programom se osigurava kontinuirana savjetodavna i edukativna podrška roditeljima djece s teškoćama u razvoju i osobama s invaliditetom u svakodnevnim životnim situacijama. Provedbom programa jačaju se kapaciteti Udruge, smanjuje rizik od socijalne isključenosti te se potiče socijalna uključenost korisnika i njihova vidljivost u lokalnoj zajednici.

Javni rad je društveno koristan rad koji se odvija u ograničenom vremenskom razdoblju u sklopu kojeg se omogućuje sufinanciranje (50% iznosa subvencije) i financiranje (100% iznosa subvencije) zapošljavanja nezaposlenih osoba prijavljenih u evidenciju nezaposlenih osoba koju vodi Zavod iz ciljanih skupina. Program javnog rada mora se temeljiti na društveno korisnom radu iniciranom po lokalnim zajednicama ili organizacijama civilnog društva. Javni rad mora biti neprofitan i povremen u mjeri da nije konkurentan postojećim poslovnim subjektima koji obavljaju gospodarsku djelatnost na tom području. Prednost pri dodjeli imaju programi iz područja socijalne skrbi, edukacije, zaštite i očuvanja okoliša te održavanja i komunalnih radova. Sukladno navedenom putem mjere Javni rad u 2025. godini zaposlene su četiri osobe s invaliditetom. Tri osobe su bile zaposlene putem općenitog javnog rada u trajanju od 7. travnja 2025. – 6. listopada 2025. (trajanje šest mjeseci). Četvrta osoba je bila zaposlena putem individualnog javnog rada kroz program Posao + u razdoblju od 1. svibnja 2025. – 31. siječnja 2025. (trajanje 9 mjeseci).

PREDAH - ODMOR OD SKRBI je projekt putem kojeg se omogućuje odmor od skrbi osobama koje imaju priznato pravo na status roditelja njegovatelja ili njegovatelja ciljem poboljšanja kvalitete života roditelja njegovatelja/njegovatelja te osobe o kojoj skrbe, unaprjeđenja obiteljske dinamike i sprječavanja institucionalizacije. Osobama o kojima skrbe je omogućeno uključivanje u zajednicu neovisno o članovima kućanstva, čime se doprinosi sprječavanju institucionalizacije korisnika usluge. Projekt se provodi u partnerstvu s Udrugom osoba s intelektualnim teškoćama Šibensko-kninske županije "Kamenčići", s trajanjem od ukupno 18 mjeseci. Ciljna skupina ovog projekta je 20 roditelja njegovatelja/njegovatelja s područja Šibensko-kninske županije. Ukupni iznos projekta je 124.158,65 eura te je sufinanciran iz sredstava Europske unije i Europskog socijalnog fonda plus.

Projekt je započeo 16. travnja 2025., a do kraja 2025. godine u projekt je uključeno 13 roditelja njegovatelja/njegovatelja, a usluga je pružena kroz ukupno 158 dana.

S Bartolomejem kroz baštinu, ljude i prirodu je projekt financiran iz proračuna JU „NP Krka“ za 2025. godinu, uspješno je doprinio socijalnoj inkluziji osoba s invaliditetom i jačanju povezanosti lokalne zajednice. Kroz provedbu kreativnih, sportskih i edukativnih aktivnosti poticano je međugeneracijsko druženje te podizanje svijesti o očuvanju prirodne i kulturne baštine. Središnji događaj projekta održan je 22. kolovoza 2025. godine povodom Dana Udruge i blagdana svetog Bartolomeja. Dio

projektnih sredstava uložen je u uređenje vanjskog prostora Udruge, čime su unaprijeđeni uvjeti za provedbu aktivnosti na otvorenom.

POSLANI PROJEKTI U 2025.

KORAK BLIŽE DRUŠTVU

Projektom Korak bliže društvu povećati će se dostupnost i kvaliteta socijalnih usluga na području grada Knina i šire okolice čime će se povećati socijalna uključenost i kvaliteta života ranjivih skupina. Trajanje projekta je 36 mjeseci, dok će se usluge boravka, psihosocijalne podrške i podrške pri ostvarivanju prava pružati 35 mjeseci. U projekt će biti uključene odrasle osobe s invaliditetom, osobe starije od 65 godina te članovi obitelji navedenih skupina. Vrijednost projekta je 284.200,00 € i u cijelosti je financiran putem ESF +

MALI KORAK BLIŽE DRUŠTVU

Projekt Mali korak bliže društvu usmjeren je na pružanje socijalnih usluga djeci s teškoćama u razvoju te njihovim roditeljima, udomiteljima i skrbnicima. Tijekom 36 mjeseci trajanja projekta, u aktivnosti će biti uključeno najmanje 71 osoba, kojima će se osigurati psihosocijalna i rehabilitacijska podrška za djecu i mlade, kao i podrška u roditeljstvu. Pružanjem ovih socijalnih usluga ciljnoj skupini doprinosi se rješavanju njihovih specifičnih potreba i izazova te omogućuje ostvarivanje osobnih potencijala. Time se podiže kvaliteta njihova života i potiče veća uključenost u zajednicu u kojoj žive. Vrijednost projekta je 247.424,66 € i u cijelosti je financiran putem ESF +.

Knin, 30. siječanj 2026.



Direktor

Ivan Kolak

GODIŠNJE IZVJEŠĆE RADA POLUDNEVNOG BORAVKA ZA 2025. GOD.

Kroz ovaj izvještaj biti će prikazani osnovni parametri praćenja i procjene za djecu i mlade s teškoćama uključenih u Poludnevni boravak kao oblik socijalne skrbi izvan obitelji, te socijalne usluge koje pružamo kroz boravak.

Opći podaci o korisnicima:

Na dan 31.12.2025. u boravku je bilo 77 djece i mladih s teškoćama u razvoju - uzrasta od 2 – 22 godine, od toga 19 Ž i 58 M. Kapacitet boravka je 50 korisnik dnevno. Svakodnevno se djeca prevoze od kuće do boravka i nazad našim prijevozom, djecu iz daljih mjesta dovoze roditelji vlastitim prijevozom. Također se djeca dovoze nakon jutarnje smjene iz škole u boravak. Tijekom 2025. god. uključili smo 11 nove djece u poludnevni boravak, a prekid socijalnih usluga izvršili kod 11 djece.

U 2025. godini od Hrvatskog zavoda za socijalni rad zaprimljeno je 45 Uputnice, što za stručnu procjenu, što za uključivanje u Poludnevni boravak. Djelomično uspijevamo uključiti djecu u rehabilitaciju nakon što određeni dio djece otpustimo nakon završene rehabilitacije ili nakon što korisnik napuni 21. godinu starosti i više ne može koristiti usluge boravka.

Zaprimljene Uputnice	Prijem	Otpust	Timska procjena s pisanim mišljenjem
45	11	11	34

Gradovi, općine i naselja iz kojih su zastupljeni korisnici preko Uputnica Hrvatskog zavoda za socijalni rad u 2025. god.

Knin	Vrlika	Potkonje	Kistanje	Gračac	Drniš
57	1	1	1	1	8

Šibenik	Skradin	Strmica	Civljane	Okalj
4	1	1	1	1

Na osnovu dugogodišnjih praćenja vrste teškoća kod djece i mladih u boravku, vrste teškoća variraju od godine do godine. Trenutno u boravku je najveći broj djece s jezično govornim teškoćama i teškoćama socijalne komunikacije, te poremećaji iz spektra autizma. Zastupljenost teškoća kod korisnika u boravku vidljivo je iz prikaza 1.

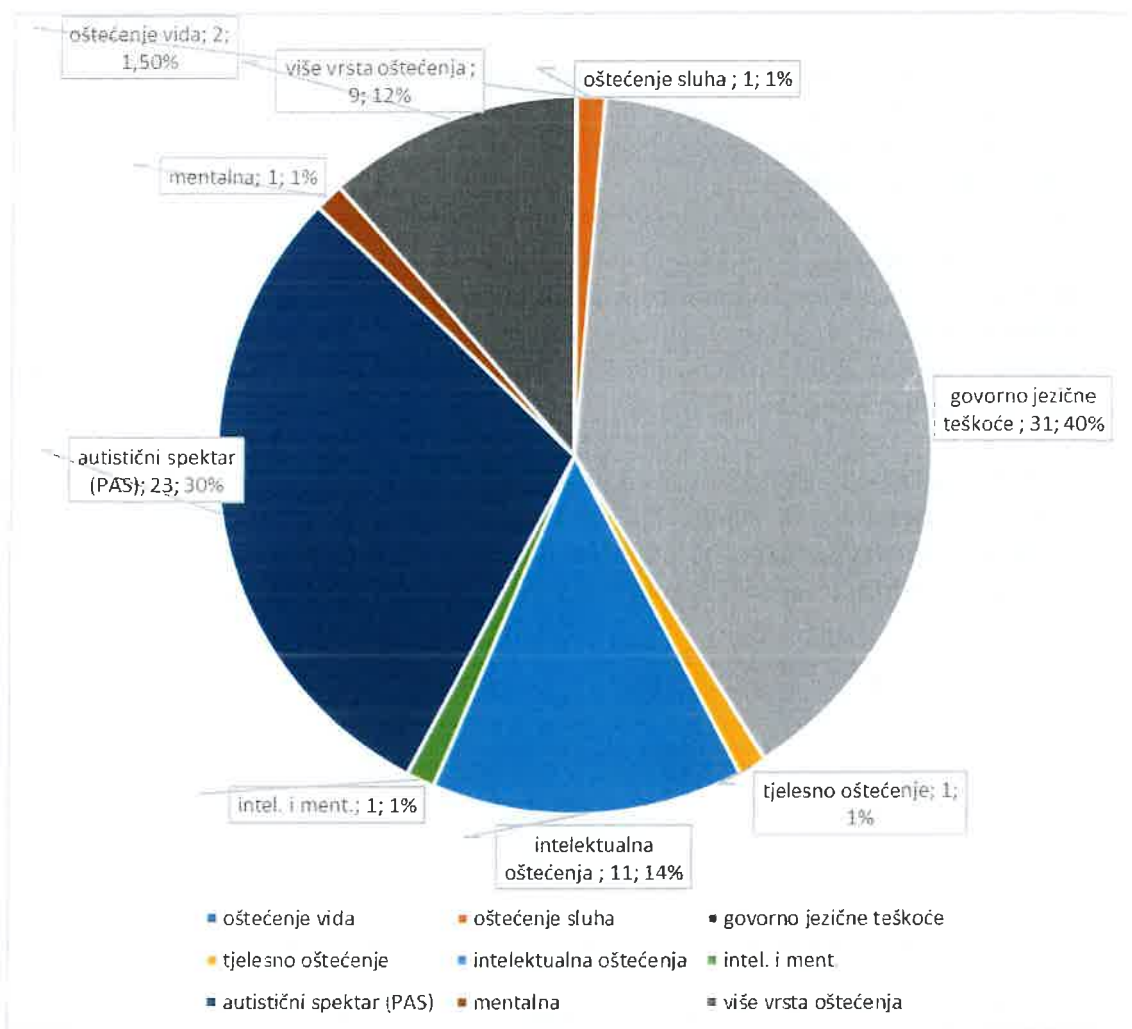

Prikaz 1. Vrste teškoća kod djece i mladih u 2025. godini

Iz Prikaza 1. vidljivo je da su teškoće razvrstane u 9 grupa. Korisnici su razvrstani po jednom tipu teškoće, iako veći dio korisnika ima višestruka oštećenja. Uglavnom je to skup teškoća od kojih je jedna vidljivija po kojoj su i razvrstani. Djeca s višestrukim teškoćama imaju skup teškoća jednako izraženih i međusobno povezanih, gdje jedna ili više njih ometa dijete u funkcioniranju.

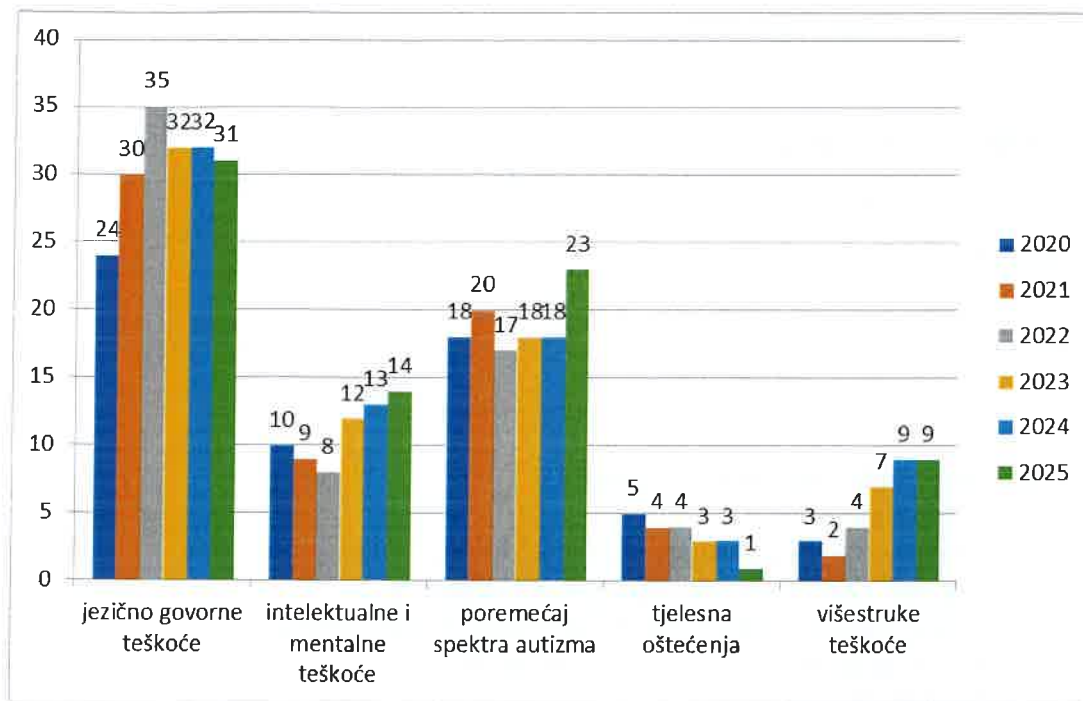

Prikaz 2. Broj djece i mladih s određenim teškoćama za 2019., 2020., 2021., 2022., 2023., 2024. te 2025. godinu

Iz prikaza 2. vidljivo je da je u porastu nerazvijen govor i poremećaj jezičnih struktura kod djece, te poremećaji iz spektra autizma, da su u padu intelektualne teškoće, dok su ostale teškoće u okvirima prethodnih godina.

Broj korisnika prema dobi i spolu za 2025. god.

Od 0 do 3	Djevojčice	1
	Dječaci	6
Od 3 do 7	Djevojčice	9
	Dječaci	8
Od 7 do 10	Djevojčice	3
	Dječaci	23
Od 10 do 13	Djevojčice	5
	Dječaci	10
Od 13 do 18	Djevojčice	1
	Dječaci	8

Od 18 do 21	Djevojčice	1
	Dječaci	3
UKUPNO	Djevojčice	19
	Dječaci	58
UKUPNO		77

Usluge koje pruža Poludnevni boravak:

Osnovne usluge boravka:

- Rehabilitatorska individualna i grupna re/habilitacija
- Logopedijska individualna i grupna re/habilitacija
- odgojni rad s djecom predškolskog i ranog školskog uzrasta
- Fizioterapija individualna i grupna re/habilitacija
- Program Male škole
- glazbeno – likovne aktivnosti
- okupacione aktivnosti za mlade
- usvajanje higijenskih navika i unapređenje zdravlja grupni rad
- izleti i radionice sukladno potrebama i mogućnostima
- prijevoz i prehrana korisnika

Specifične usluge boravka

- Marte Meo metoda (praktičari)
- Psihosocijalna rehabilitacija (jedan dio)
- primjena neurofeedback metode
- reedukacija psihomotorike
- Potpomognuta komunikacija (PECS)
- Inovativne metode u radu s djecom i mladima - igra
- stručna procjena djeteta/ mladih
- Integracija djece s teškoćama u vrtiće i škole
- rad s djecom s jezično govornim teškoćama, motornim teškoćama, (djeca bez rješenja, kroz programe i projekte)
- Integracija mladih u socijalnu sredinu (aktivnosti i radionice za mlade kroz programe)

Usluge koje pružamo uvjetovane su vrstom teškoće, uzrastom korisnika i usmjerene su individualno na svakog korisnika za koga se pravi plan rehabilitacije, bilo da je u pitanju individualni ili grupni oblik aktivnosti.

Rehabilitacijske usluge koje pružamo djeci i mladima s teškoćama kroz programe i projekte

Uz usluge koje svakodnevno pružamo u boravku (osnovne i specifične usluge), kao pružatelji socijalnih usluga u zajednici pružali smo i usluge za djecu programa Zajedno kojih je ukupno bilo 31.

Aktivnosti vezane za razvoj tima i organizaciju boravka:

- Imali smo stručnu edukaciju pod nazivom „Važnost spolne edukacije mladih s razvojnim teškoćama“, stručno individualno usavršavanje kroz edukacije i stručnu literaturu, stručna predavanja na razne teme iz odgoja i obrazovanja djece u partnerstvu sa Udrugom Čarobni svijet Knin.

Redovite aktivnosti vezane za:

- Upravni odbor
- Nadzorni odbor
- Skupština

Ovim izvješćem želimo pokazati važnost pružanja socijalnih usluga u zajednici koje su usmjerene na djecu i mlade s teškoćama kao najosjetljiviju kategoriju u cijeloj populaciji i naš udio u njihovoj re/habilitaciji. Kako se radi o velikom broju različitih teškoća, različitom nivou mogućnosti djece u usvajanju, neujednačenom uzrastu, ovdje smo se osvrnuli na najbitnije aktivnosti u direktnom radu s korisnicima i važnija događanja u poludnevnom boravku. Kratko smo se osvrnuli na edukacije i stručno usavršavanje zaposlenih. U uvodu smo ukazali na teškoće s kojima se sreću i korisnici i mi kao pružatelji usluga jer i dalje postoji veliki raskorak potreba za rehabilitacijom i realnih mogućnosti pružatelja usluga (financiranje, stručni radnici) koje su određene Ugovorom MRMSOSP.

Jovanka Trišić, voditeljica stručnog tima

Voditeljica PB

Mirjana Šunjerga, bacc.paed.



A handwritten signature in blue ink, appearing to read "Mirjana Šunjerga".